**Honeywell** Home

# 5800COMBO-CN

**Combination Smoke/Carbon Monoxide (CO) Detector**
**Combinaison de détecteur de fumée/de monoxyde de carbone (CO)**

## Quick Installation Guide / Guide d'installation rapide

This device is intended for use with Resideo controls that support 5800 series devices.

The 5800COMBO-CN features multi-criteria smoke sensing using a combination of photoelectric, heat, IR flame flicker and carbon monoxide sensing. See Installation Guide for more information.

See *Resideo Installation Guide* (P/N 800-22142– https://mywebtech.honeywellhome.com/) and the *Limitations of Fire Alarm Systems* Insert (P/N 800-15144 12/15) and *System Smoke Detectors Application Guide* (P/N SPAG9101 7/12).

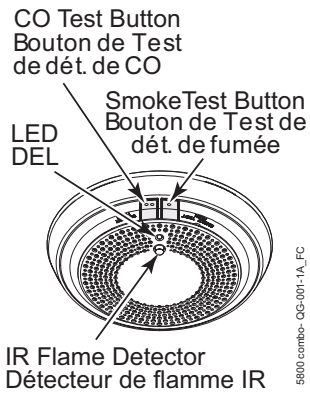


### LED INDICATORS

The 5800COMBO-CN Smoke/CO detector has a multi-color top LED:
Green = Supervisory indication; blinks during power on, reset, and during normal operation
Amber = Signal maintenance and trouble events
Red = Alarm condition (either Smoke or CO)
Side LED windows indicate alarms: Red = Smoke, Blue = CO.

### POWER UP and LANGUAGE SELECTION

- Remove battery pull tabs. Be sure batteries are seated properly to avoid a low battery condition after 15 seconds.
- Upon power up, green LED blinks every 2 seconds and the sounder is silent. After power up, the detector prompts for language selection.
- Select the desired language.
  English: Press the Smoke (•) test button
  French: Press the CO (••) test button

### RESETTING THE LANGUAGE (Default)

1. Press and hold both the Smoke and CO test buttons simultaneously for 10 seconds, then release. The green light flashes rapidly.
2. Press and hold both test buttons again for one second and release. The sensor begins speaking a welcome message.
3. Select the desired language by pressing the corresponding Smoke (English) or CO (French) test button.

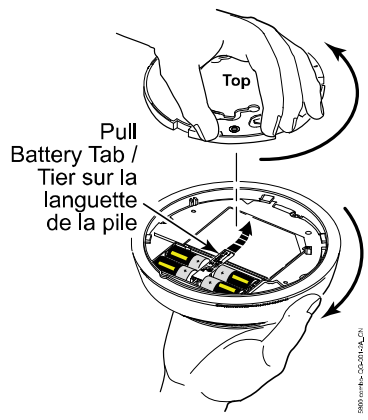


**OPEN / OUVERT**

### ENROLLMENT

**IMPORTANT NOTE:** The Smoke and Carbon Monoxide (CO) sensors each have unique serial numbers and **must** be enrolled in separate zones.

#### Enroll the Smoke Sensor

1. Remove the detector from the base plate (tamper switch must be faulted when enrolling).
2. Put the control panel in Zone Programming mode.
3. Assign a zone number for the smoke detector zone.
   Loop = 1
   Zone Type = 09 (Fire) or 16 (Fire with Verification)
   Input Type = 03 (Supervised RF)
   When prompted for the serial number, press and release the Smoke Test button for 1 second. The sensor sends two transmissions for enrollment. Alternatively, you can manually enter the smoke sensor serial number found on the unit's label.
4. If Maintenance monitoring is desired:
   VISTA-15P/20P/21iP, LYNX Touch, & Lyric:
   Assign a separate zone number using the Smoke Detector serial number.
   Loop = 2 (maintenance);
   Zone Type = choose a zone type based on desired operation (ex.24 hr Trouble, Monitor, or Auxiliary)
   Input Type = 03 (Supervised RF)
   VISTA-128/250 Series: Enable "Smart Contact" option in Zone Programming menu for the assigned smoke detector zone.
5. If Low Temperature monitoring is desired, program a separate zone for the smoke detector serial number.
   Loop = 3; Zone Type = choose a zone type based on desired operation (ex.24 hr Trouble, Monitor, or Auxiliary)
   Input Type = 03 (Supervised RF).

**WARNING**: The fire protection zone must always be enrolled as Loop 1. Otherwise, fire alarms will not be reported by the control panel.

#### Enroll the CO Sensor

1. Remove the detector from the base plate.
2. With the control panel in Zone Programming mode, assign a zone number for the CO detector zone.
   Loop = 1; Zone Type =14 (CO alarm); Input Type = 03 (Supervised RF)
   When prompted for the serial number, press and release the CO Test button for 1 second. The sensor sends two transmissions for enrollment. Alternatively, you can manually enter the CO sensor serial number, which is the smoke serial number plus 1 (ex. if Smoke s/n is 0000781, the CO s/n is 0000782).
3. If End-of-Life monitoring is desired:
   VISTA-15P/20P/21iP, LYNX Touch, & Lyric: automatically sent
   VISTA-128/250 Series: program a separate zone for the CO serial number.
   Loop = 2
   Zone Type = choose a zone type based on desired operation (ex.24 hr Trouble or Auxiliary)
   Input Type = 03 (Supervised RF)

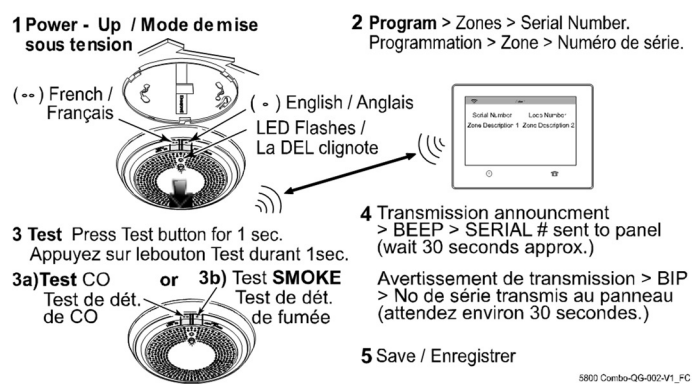


**Repeat steps 2 through 5 for all applicable sensor zones / Répétez les étapes 2 à 5 pour toutes les zones de capteur applicables.**

**Operation Modes / Modes de fonctionnement**

| MODE | Status LED (Top) / DEL d'état (sur le dessus) | LED Windows (Side) / Fenêtres de DEL (sur le côté) | Sounder / Avertisseur sonore | Speaker / Haut-parleur |
|---|---|---|---|---|
| Power Up / Mise sous tension | Blink Green, every 2 sec/ Un clignotement vert à toutes les 2 secondes | Dark / Foncée | Silent / Silencieux | Voice welcome, instructions after first time power-up or after default / Message vocal de bienvenue et instructions après la première mise sous tension ou après une remise aux valeurs par défaut. |
| Normal (Standby) / Normal (en veille) | Single Blink Green every 10 sec / clignotement vert à toutes les 10 secondes | Dark / Foncée | Silent / Silencieux | Silent / Silencieux |
| Smoke Alarm / Alarme de fumée | Blink Red every 10 sec / clignotement en rouge à toutes les 10 secondes | Blink Red / Clignote en rouge | Temp-3 / Tempo.-3 | "Warning, smoke, evacuate"/ "Avertissement, fumer, évacuer" |
| Thermal Alarm / Alarme thermique | Blink Red every 10 sec / clignotement en rouge à toutes les 10 secondes | Blink Red / Clignote en rouge | Temp-3 / Tempo.-3 | "Warning, smoke, evacuate"/ "Avertissement, fumer, évacuer" |
| CO Alarm / Alarme de CO | Blink Red every 10 sec / clignotement en rouge à toutes les 10 secondes | Blink Blue / Clignote en bleu | Temp-4 / Tempo.-4 | "Warning, carbon monoxide, move to fresh air" / Attention, monoxyde de carbón, passez à l'air frais |

**TO SILENCE THE DETECTOR**
Press the test button. The detector sounds again after 5 minutes if the alarm condition continues.

**POUR FAIRE TAIRE LE DÉTECTEUR**
Appuyez sur le bouton de test. Le détecteur sonne de nouveau après 5 minutes si la condition d'alarme est toujours présente.

### MOUNTING

After enrolling, verify adequate signal strength by conducting Go/No Go tests (see the controller's instructions) with the device in its intended mounting location. Adjust the device location and orientation as necessary.

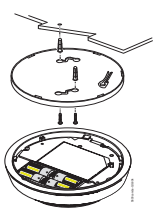

### MONTAGE

Après l'enrôlement, vérifiez la puissance du signal adéquate en effectuant des tests Go / No Go (voir les instructions du panneau de commande) avec le dispositif dans son emplacement de montage prévu. Au besoin, modifiez l'emplacement ou l'orientation du dispositif.

Ce produit est conçu pour être utilisé avec les panneaux de commande Resideo qui supportent les dispositifs de la série 5800.

Le 5800COMBO-CN est doté d'une combinaison de plusieurs capteurs à critères multiples de détection de fumée comme la détection photoélectrique, de chaleur, de flamme IR vacillante et de monoxyde de carbone. Pour plus d'information, reportez-vous au Guide d'installation.

Voir le *Guide D'Applications des Détecteurs de fumée du système* (N/P 800-22142-1FC– https://mywebtech.honeywellhome.com/) *Restrictions de ce système d'alarme de feu* insert (N/P 800-15144FC 12/15) et les Voir le *Guide D'Applications des Détecteurs de fumée du système* (N/P SPAG9101 7/12).

### INDICATEURS À DEL

Le détecteur de fumée/CO 5800COMBO-CN est muni d'une DEL multicolore sur le dessus de l'unité :
Verte = Ceci indique un problème de supervision; elle clignote durant la mise sous tension et durant le fonctionnement normal de l'unité.
Ambre = Signal de maintenance et de défectuosités
Rouge = Condition d'alarme (soit de fumée, soit de CO)
Les fenêtres de DEL du côté indiquent les alarmes : rouges = fumée, bleues = CO.

### MISE SOUS TENSION DANS LA LANGUE SÉLECTIONNÉE

- Retirez la languette qui recouvre les piles. Assurez-vous que les piles sont correctement insérées afin d'éviter qu'une condition de piles faibles se produise après 15 secondes.
- Lors de la mise sous tension, La DEL verte clignote à toutes les 2 secondes l'avertisseur sonore est silencieux. Après la mise sous tension, le détecteur vous invite à faire le choix de la langue.
- Sélectionnez la langue désirée.
  Anglais : Appuyez sur le bouton de test de fumée (•).
  Français : Appuyez sur le bouton de test de CO (••).

### RÉTABLISSEMENT DU CHOIX DE LA LANGUE

1. Maintenez simultanément enfoncés les deux interrupteurs de test de fumée et de CO durant 10 secondes et relâchez-les. Le voyant vert va clignoter rapidement.
2. Appuyez et maintenez simultanément les deux boutons enfoncés de nouveau durant une seconde et relâchez-les. Le capteur commence à émettre un message de bienvenue.
3. Sélectionnez la langue désirée en appuyant sur le bouton de test correspondant, Fumée (anglais) ou CO (français).

### ENRÔLEMENT

**IMPORTANT :** Les capteurs de fumée et de monoxyde de carbone ont chacun un numéro de série distinct et doivent être enrôlés dans des zones distinctes.

#### Enrôlement du capteur de fumée

1. Retirez le détecteur de la plaque de montage (l'interrupteur antisabotage doit être en état de violation durant l'enrôlement).
2. Accédez au mode de programmation des zones du panneau.
3. Assignez un numéro de zone pour la zone du détecteur de fumée.
   Boucle = 1; Type de zone = 09 (Feu) ou 16 (Feu avec vérification); Type d'entrée = 03 (RF supervisée)
   Lorsque le numéro de série vous est demandé, appuyez et relâchez le bouton de test de fumée pendant une (1) seconde. Le capteur transmet deux transmissions pour l'enrôlement. Autrement, vous pouvez entrer manuellement le numéro de série du capteur de fumée qui se trouve sur l'étiquette de l'unité.
4. Si la surveillance de la maintenance est désirée :
   VISTA-15P/20P/21iP, LYNX Touch et Lyric :
   Assignez un numéro de zone distinct en utilisant le numéro de série du détecteur de fumée.
   Boucle = 2 (maintenance); Type de zone = choisissez un type de zone basé sur le type de fonctionnement désiré (par ex. : défectuosité 24 h, surveillance ou auxiliaire); Type d'entrée = 03 (RF supervisé)
   Série VISTA-128/250 : Activez l'option « Smart Contact (Contact intelligent) » dans le menu de programmation des zones afin d'assigner une zone au détecteur de fumée.
5. Si vous désirez recevoir un signal de surveillance de basse température, programmez une zone distincte pour le numéro de série du détecteur de fumée.
   Boucle = 3; Type de zone = choisissez un type de zone basé sur le type de fonctionnement désiré (par ex. : défectuosité 24 h, surveillance ou auxiliaire); Type d'entrée = 03 (RF supervisé).

**AVERTISSEMENT :** La zone de protection feu doit toujours être enrôlée comme étant la boucle 1. Sans quoi, les signaux d'alarme-incendie ne seront pas transmis au panneau de commande.

#### Enrôlement du capteur de CO

1. Retirez le détecteur de la plaque de montage.
2. Alors que le panneau de commande est dans le mode de programmation, assignez un numéro de zone pour la zone du détecteur de CO.
   Boucle = 1; Type de zone = 14 (alarme de CO); Type d'entrée = 03 (RF supervisée)
   Lorsque le numéro de série vous est demandé, appuyez et relâchez le bouton de test de CO pendant une (1) seconde. Le capteur transmet deux transmissions pour l'enrôlement. Vous pouvez également entrer manuellement le numéro de série du détecteur de CO, numéro qui correspond au numéro de série du détecteur de fumée plus 1 (par ex., si le n/s de détecteur de fumée est 0000781, le n/s du détecteur de CO est 0000782).
3. Si la surveillance de la résistance de fin de ligne est désirée :
   VISTA-15P/20P/21iP, LYNX Touch et Lyric : transmise automatiquement
   Série VISTA-128/250 : programmez une zone distincte pour le numéro de série du détecteur de CO.
   Boucle = 2; Type de zone = choisissez un type de zone basé sur le type de fonctionnement désiré (par ex. : défectuosité 24 h ou auxiliaire); Type d'entrée = 03

## FUNCTIONAL TEST

Start Smoke or CO Functional Test mode by holding down the Smoke or CO Test switch 3 to 5 seconds. The mode exits after 20 seconds of no activity.

**CANNED SMOKE NOTE**: Detector sounds an alarm when using canned smoke **only** when in Functional Test mode (canned smoke does not cause alarm sounding when in normal mode).

**Product must be tested at least once each year**

## TEST FONCTIONNEL

Démarrez le mode de fonctionnement de la fumée ou du CO en maintenant enfoncé le commutateur de fumée ou de CO test 3 à 5 secondes. Le mode sort après 20 secondes d'absence d'activité.

**NOTE FUMÉE EN CONSERVE:** Le détecteur émet une alarme lorsque vous utilisez de la fumée en conserve uniquement en mode Test fonctionnel (la fumée en conserve ne provoque pas de sonorisation d'alarme en mode normal).

**Le fonctionnement du produit doit être vérifié au moins une fois par année**

* See approved CO and Smoke Test sprays below.

* Voir ci-dessous les sprays de CO et de fumée approuvés.

Approved Field CO Test Sprays /
Sprays d'essai de CO sur le terrain approuvés

| Manufacturer Fabricant | Model No. Modèle No. |
|---|---|
| No Climb | Solo C6 |

Approved Field Smoke Test Sprays /
Sprays de test de fumée approuvés sur le terrain

| Manufacturer Fabricant | Model No. Modèle No. |
|---|---|
| HSI Fire and Safety | 25S |
| SDI | CHECK02 |
| SDI | CHECK06 |
| SDI | SOLOA4 |
| SDI | SMOKESABRE |

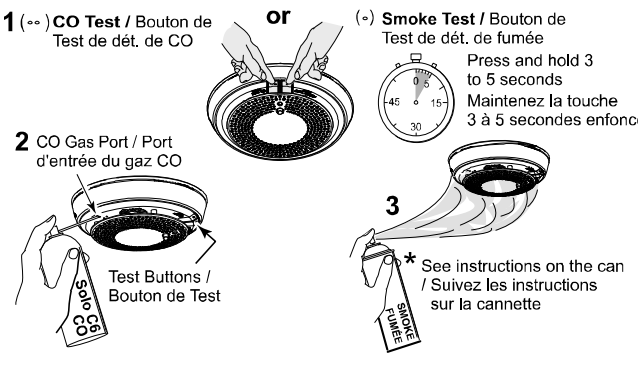


## LED Indication & Sounder during Test and Trouble / Confirmation par DEL et sonore durant le test et la maintenance

| MODE/ MODO | Status LED (Top) / Estado del LED | Side LED Windows/ Ventana del LED (Lateral) | Sounder / Sonador | Speaker / Bocina |
|---|---|---|---|---|
| Smoke Test [1ab] / Test d'alarme de fumée[1ab] | Blink Red once every sec / Clignotement rouge toutes les 10 secondes | Dark / Foncée | Temp-3 / Tempo.-3 | Voice smoke sensor test result and remaining battery life / Résultat du test du détecteur de fumée vocale et durée de vie restante |
| Functional SMOKE Test[1ab] – *Waiting for canned smoke entry* / Test fonctionnel SMOKE - Attendre l'entrée de fumée | Blink Green once a sec/ Clignotement vert une fois par sec | Dark / Foncée | Silent / Silencieux | Voice instructions and warning of alarm signal / Instructions vocales et alerte du signal d'alarme |
| Functional SMOKE Test - *Successful smoke entry* / Test du système de détection de fumée (fonctionnel)– *Entrée de fumée effectuée avec succès* | Blink Red every 10 sec / Clignotement rouge toutes les 10 secondes | Blink Red every 10 sec / Clignotement toutes les10 s | Temp-3 Tempo.-3 | No voice announcement Pas d'annonce vocale |
| CO Test [1ab] / Test CO | Blink Red once every sec / Clignotement rouge une fois par seconde | Dark / Foncée | Temp-4 Tempo.-4 | Voice CO sensor test result, remaining sensor life, and remaining battery life / Résultat du test du capteur de voix CO, durée de vie restante du capteur et durée de vie restante de la batterie |
| *RealTest*™ Functional CO Test[1ab] – *Waiting for gas entry* / Test fonctionnel de CO RealTest™ [2ab] – *En attente d'une entrée de gaz* | Blink Green once a sec / clignotement en vert par seconde | Dark / Foncée | Silent / Silencieux | Voice instructions and warning of alarm signal / Instructions vocales et alerte d'un signal d'alarme |
| RealTest™ Functional CO Test - *Successful gas entry* / Test fonctionnel de CO RealTest™ [2ab] – *Entrée de gaz effectuée avec succès* | Blink Red every 10 sec / clignotement en rouge à toutes les 10 secondes | Blink Blue every 10 sec / Clignote en bleu à toutes les 10 secondes | Temp-4 Tempo.-4 | "Warning, carbon monoxide, move to fresh air" / Attention, monoxyde de carbón, passez à l'air frais |
| Low Battery / Pile faible | Blink Amber every 10 sec / clignotement ambre à toutes les 10 secondes | Dark / Foncée | Chirp every 45 seconds after 7 days / Émet des épiements toutes les 45 secondes après 7 jours | Voice instructions when chirp is hushed by pressing either test button / Instructions vocale lorsque les pépiements sont mis en sourdine en appuyant sur le bouton de test |
| Smoke Maintenance [3] / Maintenance de dét. de fumée | Blink Amber every 5 sec / clignotement ambre à toutes les 5 secondes | Dark / Foncée | Silent / Silencieux | Voice smoke maintenance instructions if either test button is pressed / Instructions vocale de maintenance de dét. de fumée |
| CO Trouble/ Défectuosité du dét. de CO | Double Blink Amber every 5 sec / clignotement ambre à toutes les 3 secondes | Dark / Foncée | Silent / Silencieux | Voice CO sensor failure (if CO Test button pressed) Erreur du capteur de voix CO (Si le bouton CO Test est pressé) |
| CO End of Life[2]- *First 29 days* / Fin de vie du dét. de CO[4]- *Premier 29 jours* | Double Blink Amber every 3 sec / clignotement ambre à toutes les 3 secondes | Dark / Foncée | Silent / Silencieux | Voice end of life instructions when either test button is pressed / Instructions vocales de fin de vie |
| CO End of Life[2]- *After 30 days* / Fin de vie du dét. de CO[4]- *après 30 jours* | Double Blink Amber every 3 sec / clignotement ambre à toutes les 3 secondes | Dark / Foncée | Chirp every 45 seconds/ Émet des épiements toutes les 45 secondes | Voice end of life instructions when either test button is pressed Instructions vocales de fin de vie |
| Freeze Warning (low temp) Avertissement de gel (bass température) | Blink Red every 10 sec / clignotement en rouge à toutes les 10 secondes | | | |

1a Alarm test activated by pressing and releasing the test button. Functional canned smoke & gas test activated by pressing & holding test button 3 to 5 seconds.See Functional Test section for Functional Test activation and procedure. / Test activé par le bouton de test.

1b If Test mode is activated and the LED and Sounder do not function, check for maintenance or trouble conditions./ Si le mode de test est activé et que la DEL et l'avertisseur sonore ne fonctionnement pas, vérifiez s'il y a des conditions de maintenance ou de défectuosité.

2 Starts chirping after 30 days, continues until the batteries are replaced or die / Le détecteur commence à émettre des pépiements 30 jours après sur une base continue jusqu'à ce que la pile soit remplacée ou morte.

3 See Periodic Cleaning section. If maintenance trouble condition persists, the detector may need to be replaced.

**NOTE:** For programming Smoke or CO alarms and Tamper, see the Controller's instructions.
**NOTE:** Pour la programmation des alarmes de fumée ou de CO et Tamper, consultez les instructions du contrôleur.

**Support / Pour de l'assistance en ligne, visitez :** www.resideo.com
**U.S. warranty / U.S. garantie:** www.security.honeywellhome.com/warranty

The product should not be disposed of with other household waste. Check for the nearest authorized collection centers or authorized recyclers. The correct disposal of end-of-life equipment will help prevent potential negative consequences for the environment and human health.

Any attempt to reverse-engineer this device by decoding proprietary protocols, de-compiling firmware, or any similar actions is strictly prohibited.

## PERIODIC CLEANING

**NOTE**: Notify the proper authorities that the smoke detector is undergoing maintenance and the system will temporarily be out of service.

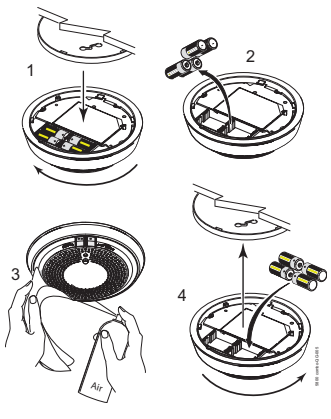


## NETTOYAGE PÉRIODIQUE

**NOTE**: Avisez les personnes compétentes qu'un détecteur de fumée est hors service pour cause d'entretien et que, par conséquent, le système sera temporairement hors service.

## BATTERY REPLACEMENT / REMPLACEMENT DES PILES

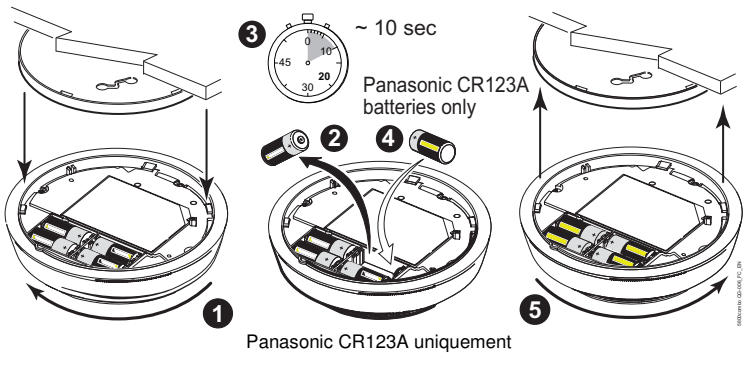


**Caution:** The batteries used in this device may present a fire or chemical burn hazard if mistreated. Do not recharge, disassemble, heat above 100°C (212°F) or dispose of in fire. Use only Panasonic CR123A Lithium batteries. Use of other batteries may present a risk of fire or explosion. Keep used batteries away from children. Dispose of used batteries properly.

Remove old batteries. Wait 10 seconds and then replace with four new batteries. To avoid a low battery indication when installing new batteries, all 4 batteries must be installed within 15 seconds of installing the first one. Any low battery condition that may have occurred should clear when the backplate is installed.

**Mise en garde :** Les piles utilisées dans ce dispositif peuvent présenter des risques d'incendie ou de brûlure chimique si elles sont mal traitées. Ne rechargez pas, ne désassemblez pas, ne faites pas chauffer et ne jetez pas au feu les piles à plus de 100°C (212°F). Utilisez uniquement des piles au lithium Panasonic CR123A. L'utilisation d'autres types de piles peut présenter des risques de feu ou d'explosion. Gardez les vieilles piles hors de la portée des enfants. Débarrassez-vous des batteries utilisées de façon appropriée.

Retirez les vieilles piles. Attendez 10 secondes et remplacer-les par quatre nouvelles piles. Pour éviter une indication de piles faibles lorsque vous installez de nouvelles piles, les quatre (4) piles doivent être installées en deçà de 15 secondes après l'installation de la première. Toute condition de pilles faibles qui aurait pu se produire devrait être rétablie une fois la plaque arrière installée.

## Approval Listings / Approbations Homologations:

FCC/IC
Listed to ULC-S529 & CSA 6.19-01
Conforme aux normes ULC-S529 et CSA 6.19-01
Other Standards / Autres normes: RoHS

**NOTE**: Smoke detectors are not to be used with detector guards unless the combination is evaluated and found suitable for that purpose.

**NOTE** : Les détecteurs de fumée ne sont pas conçus pour être utilisés avec des protecteurs de détecteur à moins que cette utilisation ait été évaluée et trouvée acceptable.

## Specifications / Spécifications:

**Battery / Pile**: 4 x 3V, CR123A Lithium; Panasonic CR123A only / CR123A lithium; Panasonic CR123A uniquement
**Sensitivity / Sensibilité :** UL limits 3.43 ± 0.97 %/ft ; ULC limits 3.43 ± 0.97 %/ft / Límites UL 3,43 ± 0,97 %/pie / límites ULC 3,43 ± 0,97 %/pie
**CO Sensitivity / Sensibilité au CO** : 70 ppm CO Alarm Time: 10-50 minutes / 70 ppm de temps d'alarme CO: 10-50 minutes
**Thermal alarm:** 135°F (57°C) / **Alarme thermique :** 135°F (57°C)
**Freeze trouble:** 41°F typical (5°C) / **Défectuosité de congélation :** 5°C typique (41°F)
**Audible Signal:** 85dBA / **Signal audible :** 85dBA
**Dimensions**:16.002 cm Diameter x 5.08 cm Thick / 6.3 in. Diameter x 2 in. Thick / 16,002 cm de diamètre x 5,08 cm d'épaisseur / 6,3 po de diamètre x 2 po d'épaisseur
**Weight:** 14.3 oz; 406 g / **Poids :** 14,3 oz; 406 g
**Tamper / Interrupteurs antisabotage** : Cover / couvercle
**Operating Temperature / température de fonctionnement** : 32°– 100°F / 0°– 38°C
**Storage Temperature / Plage de température de stockage :** -10°-70°C (14-158°F)
**Relative Humidity / Humidité de fonctionnement :**
20-95% RH (Agency Compliance – 93% max.), non-condensing

**NOTE:** Batteries available at your local retailer or distribution center.
**NOTE :** Batteries disponibles chez votre revendeur ou votre centre de distribution local.

**FEDERAL COMMUNICATIONS COMMISSION (FCC) & INDUSTRY CANADA (IC) STATEMENTS**
The user shall not make any changes or modifications to the equipment unless authorized by the Installation Instructions or User's Manual. Unauthorized changes or modifications could void the user's authority to operate the equipment.
**CLASS B DIGITAL DEVICE STATEMENT**
This equipment has been tested and found to comply with the limits for a Class B digital device, as defined by FCC Rules Part 15.105. The Class B Digital Device statement can be viewed at:
https://customer.resideo.com/en-US/support/residential/codes-and-standards/FCC15105/Pages/default.aspx
**FCC / IC STATEMENT**
This device complies with Part 15 of the FCC Rules, and Industry Canada's license-exempt RSSs. Operation is subject to the following two conditions: (1) This device may not cause harmful interference, and (2) This device must accept any interference received, including interference that may cause undesired operation.
Cet appareil est conforme à la partie 15 des règles de la FCC et exempt de licence RSS d'Industrie Canada. Son fonctionnement est soumis aux conditions suivantes: (1) Cet appareil ne doit pas causer d'interférences nuisibles. (2) Cet appareil doit accepter toute interférence reçue y compris les interférences causant une réception indésirable.
Responsible Party / Issuer of Supplier's Declaration of Conformity: Ademco Inc., a subsidiary of Resideo Technologies, Inc., 2 Corporate Center Drive., Melville, NY 11747, Ph: 516-577-2000
Partie responsable / Émetteur de la déclaration de conformité du fournisseur : Ademco Inc., une filiale de Resideo Technologies, Inc., 2 Corporate Center Drive., Melville, NY 11747, Tél. 516 577-2000

REFER TO THE INSTALLATION INSTRUCTIONS FOR THE CONTROL WITH WHICH THIS DEVICE IS USED, FOR DETAILS REGARDING LIMITATIONS OF THE ENTIRE ALARM SYSTEM.

POUR LES LIMITES DU SYSTÈME D'ALARME AU COMPLET, REPORTEZ-VOUS AU GUIDE D'INSTALLATION DU PANNEAU DE COMMANDE.

Ce produit ne doit pas être jeté avec les ordures ménagères. Recherchez les centres de collecte ou de recyclage autorisés les plus près de chez vous. L'élimination adéquate d'équipement en fin de vie permet d'éviter les conséquences néfastes sur l'environnement et sur la santé humaine.
Toute tentative d'ingénierie inverse de cet appareil,en décodant les protocoles propriétaires, en décompilant le logiciel microprogramme ou en effectuant toute mesure similaire est strictement interdite.

© 2020 Resideo Technologies, Inc.
This product manufactured by Resideo and its affiliates. The Honeywell Home Trademark is used under license from Honeywell International Inc.
Ce produit a été fabriqué par Resideo et ses filiales. La Honeywell Home est une marque de commerce de Honeywell International inc. utilisée sous licence par Resideo Technologies, inc.



resideo

**2 Corporate Center Drive, Suite 100**
**P.O. Box 9040, Melville, NY 11747**
www.resideo.com